

59

Fecha de presentación: abril, 2020

Fecha de aceptación: junio, 2020

Fecha de publicación: julio, 2020

COMPETENCIAS LABORALES

Y FORMACIÓN PROFESIONAL DE PROFESORAS DE EDUCACIÓN INICIAL, EN EL DISTRITO DE LURIGANCHO EN PERÚ

LABOR COMPETENCIES AND PROFESSIONAL TRAINING OF INITIAL EDUCATION TEACHERS IN THE DISTRICT OF LURIGANCHO IN PERU

Consuelo Nora Casimiro Urcos¹

E-mail: consuelonora@gmail.com

ORCID: <https://orcid.org/0000-0003-4630-3528>

Donatila Tobalino López¹

E-mail: donatoba2012@gmail.com

ORCID: <https://orcid.org/0000-0002-9933-796X>

Walther Hernán Casimiro Urcos¹

E-mail: wacaur06@yahoo.com

ORCID: <https://orcid.org/0000-0001-7876-0681>

Betsi Josefina Fernández²

E-mail: betsifupel@gmail.com

ORCID: <https://orcid.org/0000-0001-7595-0674>

¹ Universidad Nacional de Educación "Enrique Guzmán y Valle" Perú.

² Universidad Pedagógica Libertador. Venezuela.

Cita sugerida (APA, sexta edición)

Casimiro Urcos, C. N., Tobalino López, D., Casimiro Urcos, W. H., & Fernández, B. J. (2020). Competencias laborales y formación profesional de profesoras de Educación Inicial, en el distrito de Lurigancho en Perú. *Revista Universidad y Sociedad*, 12(4), 444-453.

RESUMEN

Los docentes de América Latina, fundamentalmente del Perú tienen el reto de ser cada día más innovadores, creativos y emprendedores, para poder enfrentar los compromisos del siglo XXI. Por ello, deben ser formados con calidad para enfrentar las demandas sociales. El propósito de la investigación fue determinar la relación entre las competencias laborales y la formación profesional. Se realizó un estudio descriptivo con diseño transeccional. La muestra fue 57 docentes de Educación Inicial. Se utilizó la encuesta como técnica y un cuestionario de Competencias Laborales y de Formación Profesional, con las siguientes alternativas: completamente de acuerdo, parcialmente de acuerdo, indeciso, en desacuerdo y completamente en desacuerdo. Según los resultados, afirmamos que existe relación significativa entre las Competencias laborales y la Formación profesional de las profesoras de Educación Inicial del distrito de Lurigancho Chosica, 2019, en Perú.

Palabras clave: Competencias laborales, formación profesional, docentes de educación inicial, competencias.

ABSTRACT

Teachers in Latin America, mainly from Peru, have the challenge of being more innovative, creative and enterprising every day, in order to face the commitments of the 21st century. Therefore, they must be trained with quality to face social demands. The purpose of the research was to determine the relationship between job skills and professional training. A descriptive study with a transeccional design was carried out. The sample was 57 teachers of Initial Education. The survey was used as a technique and a Labor Skills and Vocational Training questionnaire, with the following alternatives: completely agree, partially agree, undecided, disagree and completely disagree. According to the results, we affirm that there is a significant relationship between the Labor Competences and the Professional Training of the teachers of Initial Education of the Lurigancho Chosica district, 2019, in Peru.

Keywords: Job skills, professional training, early education teachers, skills.

INTRODUCCIÓN

Las competencias laborales pueden ser determinadas como un conjunto identificable y evaluable de capacidades que permiten desempeños satisfactorios en situaciones reales de trabajo, de acuerdo con los estándares históricos y tecnológicos vigentes (Ducci, 1997). La formación profesional son todas aquellas habilidades y aptitudes que tienen las personas que les permiten desarrollar un trabajo de forma exitosa.

Las competencias profesionales, son aquellas cualidades de personalidad que permiten la autorregulación de la conducta del sujeto a partir de la integración de los conocimientos científicos, las habilidades y las capacidades vinculadas con el ejercicio de una profesión, así como de los motivos, sentimientos, necesidades y valores asociados a ella que permiten, facilitan y promueven un desempeño profesional eficaz y eficiente dentro de un contexto social determinado (Montenegro, 2003; Manrique, Marcano & Aular, 2017; Pérez, 2017). Expresan un enfoque holístico de la personalidad en la unidad de lo cognitivo, lo afectivo y lo conductual (Ortiz, 2001).

El Ministerio de Educación en Perú, demanda que los profesores dediquen suficiente tiempo para reflexionar respecto de cómo transmitirles a sus estudiantes, cómo medir el avance de su adquisición y cómo evaluar su logro.

No es una tarea sencilla, pues muchas veces los diseños curriculares no ofrecen las referencias suficientes para realizar la programación correspondiente en la institución de enseñanza. De otro lado, hay que tener en cuenta que la adquisición de una competencia supone evaluar el logro de las capacidades, conocimientos y actitudes bajo criterios más cualitativos que cuantitativos (Zabala & Laia, 2008).

El esfuerzo que realizará el profesor para evaluar a sus estudiantes dependerá, entonces, del número de capacidades, conocimientos y actitudes. La formación en competencias (Short, 1984; Tobón, 2008) de los profesores establece el núcleo central alrededor del cual se debe poner el énfasis tanto en la organización de la formación inicial de los docentes como en los procesos de

preparación permanente, ya que la formación docente es siempre inconclusa y requiere que los formadores se sitúen también en el lugar de aprendices permanentes del oficio de enseñar.

Rivera (2008), manifiesta que las competencias profesionales deben estar fundamentadas desde el currículo en la educación básica. Por su parte, Acosta (2015), establece la influencia significativa de la competencia docente en el desempeño laboral de los egresados del Centro Técnico Productivo Sagrado Corazón de Jesús.

El objetivo planteado en la presente investigación fue determinar la relación entre las competencias laborales y la formación profesional de las profesoras de Educación Inicial del distrito de Lurigancho – Chosica, 2019, Perú.

MATERIALES Y MÉTODOS

El presente trabajo de investigación está basado en un enfoque Cuantitativo, el diseño que se utilizó fue el descriptivo correlacional y entre los métodos utilizados; el deductivo, que permitió recolectar la información necesaria para poder elaborar los instrumentos a utilizar con el propósito de señalar los ítems a considerar en los cuestionarios, método inductivo, permitió iniciar la observación de los sujetos a investigar y la aplicación de los instrumentos a utilizar con el propósito de llegar a conclusiones aplicadas a las realidades o situaciones similares. La población la conformaron las maestras de las instituciones educativas de Educación Inicial de Lurigancho – Chosica; la muestra fue conformado por 57 maestras; se excluyeron de la muestra de manera intencional a las instituciones educativas con pocas aulas, Las consideradas tienen mínimo 4 aulas por institución.

RESULTADOS Y DISCUSIÓN

Luego de la aplicación de los cuestionarios a la muestra objeto de la presente investigación y procesada la información obtenida (calificación y baremación), procedimos a analizar la información, tanto a nivel descriptivo, como a nivel inferencial, lo cual nos permitió realizar las mediciones y comparaciones necesarias para el presente trabajo, y cuyos resultados se presentan a continuación (Tabla 1):

Variable 1. Competencias laborales

Dimensión 1. Competencias básicas

Tabla 1. Frecuencia de Competencias básicas.

		Frecuencia	Porcentaje	Porcentaje válido	Porcentaje acumulado
Válidos	malas competencias básicas	26	45,6	45,6	45,6
	moderadas competencias básicas	23	40,4	40,4	86,0
	buenas competencias básicas	8	14,0	14,0	100,0



Figura 1. Competencias básicas.

Los resultados (Figura 1) permiten evidenciar que el 45,6% de los docentes consideran que existen malas competencias básicas, el 40,4% considera que existe una moderada competencia básica y el 14% de los docentes opina que existe una buena competencia básica.

Dimensión 2. Competencias genéricas

Tabla 2. Frecuencia de Competencias genéricas.

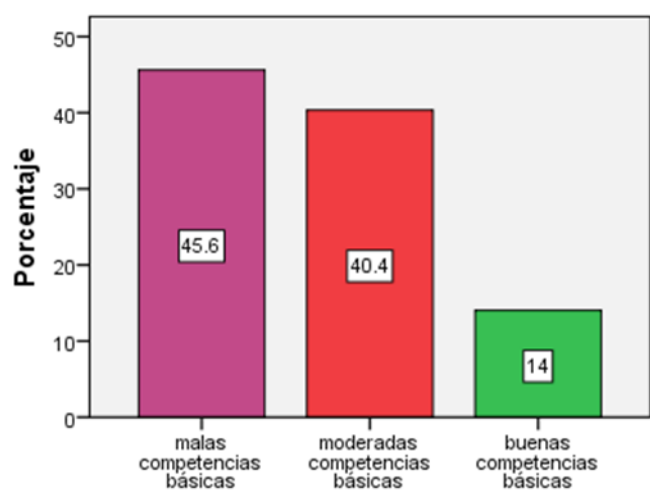
		Frecuencia	Porcentaje	Porcentaje válido	Porcentaje acumulado
Válidos	malas competencias genéricas	11	19,3	19,3	19,3
	moderadas competencias genéricas	31	54,4	54,4	73,7
	buenas competencias genéricas	15	26,3	26,3	100,0
Total		57	100,0	100,0	



Figura 2. Competencias genéricas.

Los resultados muestran (Tabla 2, Figura 2) que el 19,3% de los profesores opina que existe malas competencias genéricas el 54,4% presenta moderadas competencias genéricas y el 26,3% de los docentes opina que existe buenas competencias genéricas.

Dimensión 3. Competencias específicas

Tabla 3. Frecuencia de Competencias específicas.

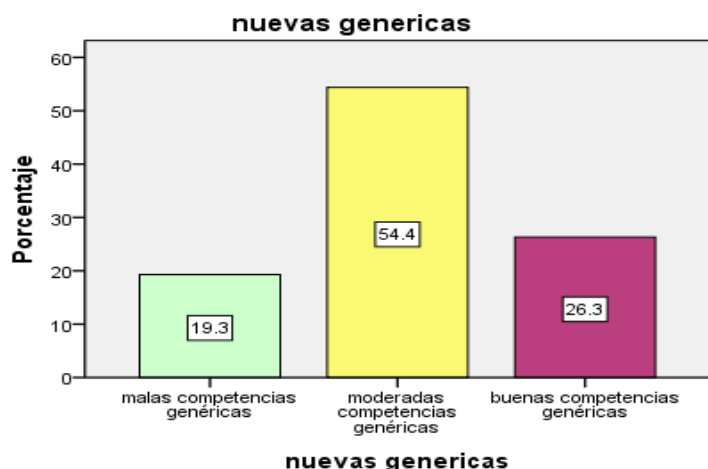
		Frecuencia	Porcentaje	Porcentaje válido	Porcentaje acumulado
Válidos	malas capacidades específicas	5	8,8	8,8	8,8
	moderadas capacidades específicas	20	35,1	35,1	43,9
	buenas capacidades específicas	32	56,1	56,1	100,0
Total		57	100,0	100,0	



Figura 3. Competencias específicas.

Los resultados ilustran (Tabla 3, Figura 3) que el 8,8% de los docentes indica que son malas las capacidades específicas, el 35,1% presenta moderadas capacidades específicas y el 56,1% de los docentes indica que existen buenas competencias específicas.

Variable 1 Competencias laborales

Tabla 4. Frecuencia de Competencias laborales.

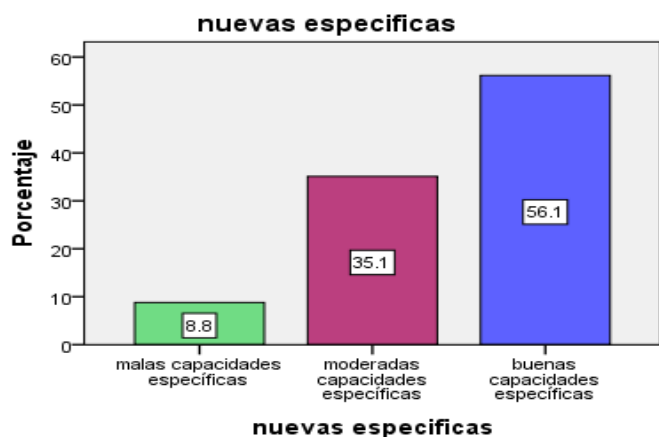
		Frecuencia	Porcentaje	Porcentaje válido	Porcentaje acumulado
Válidos	malas competencias laborales	3	5,3	5,3	5,3
	moderadas competencias laborales	30	52,6	52,6	57,9
	buenas competencias laborales	24	42,1	42,1	100,0
	Total	57	100,0	100,0	



Figura 4. Competencias laborales.

En los resultados se muestra (Tabla 4, Figura 4) el 5,3% de los docentes indica que existen malas competencias laborales, el 52,6% presenta moderadas competencias laborales y el 42,1% de los docentes indica que existen buenas competencias laborales.

Variable 2: Formación profesional

Dimensión 1: Conocimiento

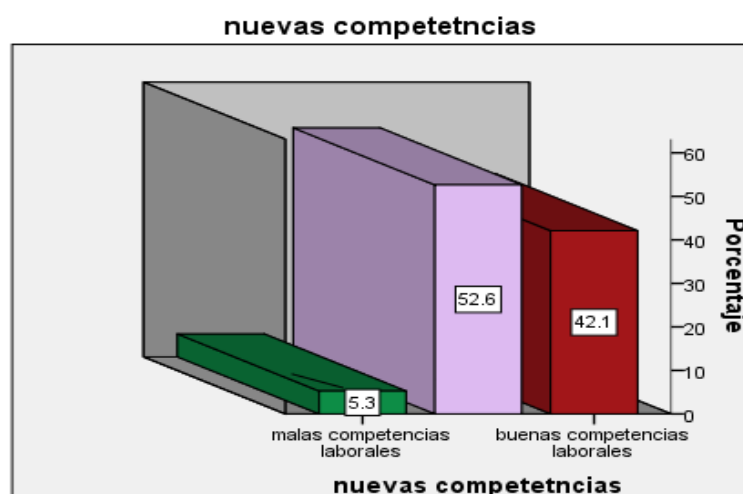
Tabla 5. Frecuencia de Conocimiento.

		Frecuencia	Porcentaje	Porcentaje válido	Porcentaje acumulado
Válidos	carecen de conocimiento	3	5,3	5,3	5,3
	poco conocimiento	16	28,1	28,1	33,3
	optimo conocimiento	38	66,7	66,7	100,0
	Total	57	100,0	100,0	



Figura 5. Conocimiento.

Los resultados evidencian (Tabla 5, Figura 5) que el 5,3% de los docentes carece de conocimientos de los temas a tratar, el 28,1% presenta poco conocimiento de los temas a tratar y el 66,7% de los docentes presenta un óptimo conocimiento

Dimensión 2. Habilidades

Tabla 6. Frecuencia de Habilidades.

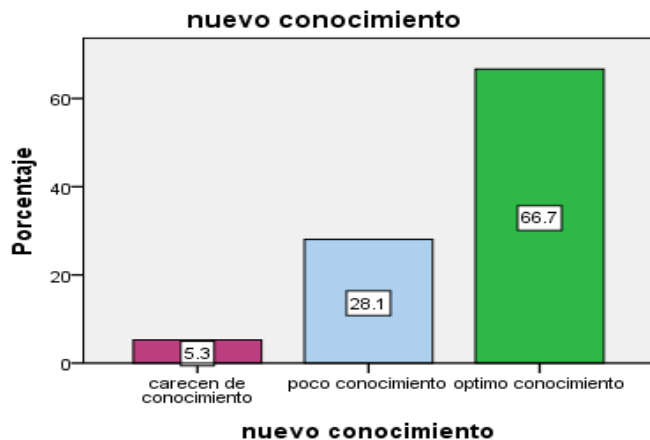
		Frecuencia	Porcentaje	Porcentaje válido	Porcentaje acumulado
Válidos	no presenta habilidades	3	5,3	5,3	5,3
	presenta pocas habilidades	21	36,8	36,8	42,1
	tiene habilidades	33	57,9	57,9	100,0
	Total	57	100,0	100,0	



Figura 6. Habilidades.

En los resultados obtenidos se observa (Tabla 6, Figura 6) que el 5,3% de los docentes no habilidades, el 36,8% presenta pocas habilidades y el 57,9% de los docentes tiene habilidades.

Dimensión 3. Actitudes

Tabla 7. Frecuencia de Actitudes.

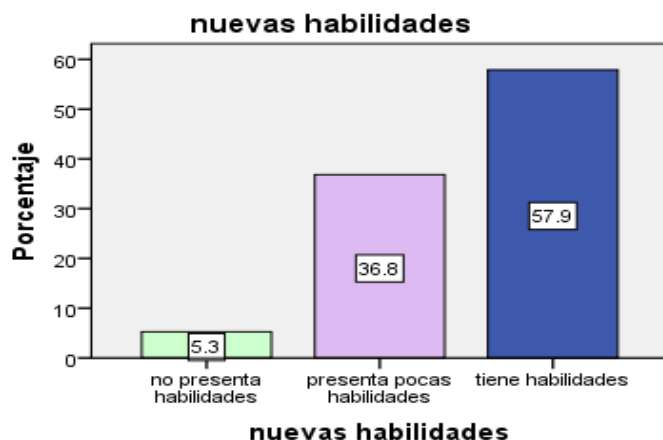
		Frecuencia	Porcentaje	Porcentaje válido	Porcentaje acumulado
Válidos	malas actitudes	24	42,1	42,1	42,1
	moderadas actitudes	26	45,6	45,6	87,7
	buenas actitudes	7	12,3	12,3	100,0
Total		57	100,0	100,0	



Figura 7. Actitudes.

Los resultados muestran (Tabla 7, Figura 7) que el 42,1% de los docentes presenta malas actitudes, el 45,6% presentan moderadas actitudes y el 12,3% de los docentes presentan buenas actitudes.

Variable 2. Formación profesional

Tabla 8. Frecuencia de Formación profesional.

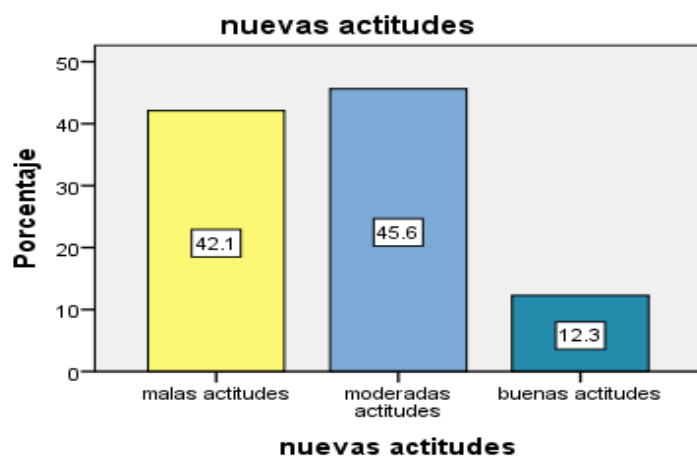
		Frecuencia	Porcentaje	Porcentaje válido	Porcentaje acumulado
Válidos	Mala Formación profesional	11	19,3	19,3	19,3
	Moderada Formación profesional	29	50,9	50,9	70,2
	Buena Formación profesional	17	29,8	29,8	100,0
Total		57	100,0	100,0	



Figura 8. Formación profesional.

En los resultados se aprecia (Tabla 8, Figura 8) que el 19,3% de los docentes presenta una mala formación profesional, el 50,9% presenta una moderada formación profesional y el 29,8% presenta una buena formación profesional.

Prueba de hipótesis

Nivel inferencial: Análisis de correlación y prueba de hipótesis

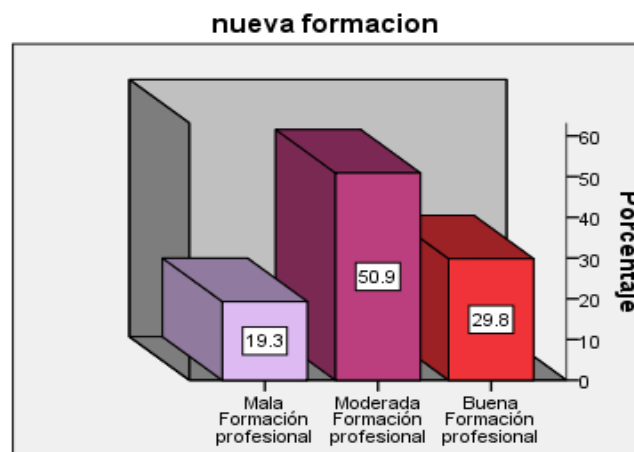
Se empleó el coeficiente de correlación “rho” de Spearman (Tabla 9) para datos no agrupados, que mide la magnitud y dirección de la correlación entre variables continuas a nivel de intervalos y es el más usado en investigación psicológica, sociológica y educativa. Varía entre +1 (correlación significativa positiva) y - (correlación negativa perfecta). El coeficiente de correlación cero indica inexistencia de correlación entre las variables. Este coeficiente se halla estandarizado en tablas a niveles de significación de 0.05 (95% de confianza y 5% de probabilidad de error) y 0,01 (99% de confianza y 1% de probabilidad de error) y grados de libertad determinados.

Magnitudes de correlación según valores del coeficiente de correlación “rho” de Spearman

Tabla 9. Valores de la Correlación del coeficiente “rho” de Spearman.

Valor del coeficiente	Magnitud de correlación
Entre 0,0 – 0,20	Correlación mínima
Entre 0,20 – 0,40	Correlación baja
Entre 0,40 - 0,60	Correlación Moderada
Entre 0,60 – 0,80	Correlación buena
Entre 0,80 – 1,00	Correlación muy buena

Fuente: Ángeles (1992).

Hipótesis Específicas

Hipótesis Específica 1

Existe relación entre el desarrollo de las competencias laborales y el conocimiento de las profesoras de Educación Inicial del distrito de Lurigancho – Chosica, 2019.

Hipótesis Nula

No existe relación significativa entre el desarrollo de las competencias laborales y el conocimiento de las profesoras de Educación Inicial del distrito de Lurigancho – Chosica, 2019 (Tabla 10).

Tabla 10. Relación entre las Competencias laborales y el conocimiento.

			com- peten- cias	co- no- ci- miento
Rho de Spearman	competen- cias	Coeficiente de correlación	1,000	,666**
		Sig. (bilateral)	.	.000
		N	57	57
	conocimiento	Coeficiente de correlación	,666**	1,000
		Sig. (bilateral)	,000	.
		N	57	57
**. La correlación es significativa al nivel 0,01 (bilateral).				

Existe relación significativa entre las Competencias laborales y el conocimiento de las profesoras de Educación Inicial del distrito de Lurigancho – Chosica, 2019.

Hipótesis Específica 2

Hipótesis Planteada:

Existe relación entre el desarrollo de las competencias laborales y las habilidades de las profesoras de Educación Inicial del distrito de Lurigancho – Chosica, 2019.

Hipótesis Nula:

No existe relación significativa entre el desarrollo de las competencias laborales y las habilidades de las profesoras de Educación Inicial del distrito de Lurigancho – Chosica, 2019 (Tabla 11).

Tabla 11. Relación entre competencias laborales y las habilidades.

			compe- tencias	habili- dades
Rho de Spearman	competencias	Coeficiente de correlación	1,000	,769**
		Sig. (bilateral)	.	,000
		N	57	57
	habilidades	Coeficiente de correlación	,769**	1,000
		Sig. (bilateral)	,000	.
		N	57	57

** . La correlación es significativa al nivel 0,01 (bilateral).

Existe relación significativa entre las Competencias laborales y las habilidades de las profesoras de educación inicial del distrito de Lurigancho – Chosica, 2019.

Hipótesis Especifica 3

Hipótesis Planteada:

3.- Existe relación significativa entre Competencias laborales y actitudes de las profesoras de Educación Inicial del distrito de Lurigancho – Chosica, 2019

Hipótesis Nula:

No existe relación significativa entre Competencias laborales y actitudes de las profesoras de Educación Inicial del distrito de Lurigancho – Chosica, 2019 (Tabla 12).

Tabla 12. Relación entre Competencias laborales y actitudes.

			compe- tencias	actitudes
Rho de Spearman	compe- tencias	Coeficiente de correlación	1,000	,761**
		Sig. (bilateral)	.	,000
		N	57	57
	actitudes	Coeficiente de correlación	,761**	1,000
		Sig. (bilateral)	,000	.
		N	57	57

** . La correlación es significativa al nivel 0,01 (bilateral).

Existe relación significativa entre Competencias laborales y actitudes de las profesoras de Educación Inicial del distrito de Lurigancho – Chosica, 2019.

Hipótesis general

Hipótesis Planteada:

Existe relación directa y significativa entre las competencias laborales y la formación profesional de las profesoras de Educación Inicial del distrito de Lurigancho – Chosica, 2019

Hipótesis Nula:

No existe relación directa y significativa entre las competencias laborales y la formación profesional de las profesoras de Educación Inicial del distrito de Lurigancho – Chosica, 2019 (Tabla 13).

Hipótesis Estadística

$$H_p : \rho_{xy} \geq 0.5$$

$$H_o : \rho_{xy} < 0.5$$

$$\alpha = 0.05$$

Tabla 13. Relación entre Competencias laborales y la Formación profesional.

			compe- tencias	forma- cion
Rho de Spearman	compe- tencias	Coeficiente de correlación	1,000	,783**
		Sig. (bilateral)	.	,000
		N	57	57
	formación	Coeficiente de correlación	,783**	1,000
		Sig. (bilateral)	,000	.
		N	57	57

** . La correlación es significativa al nivel 0,01 (bilateral).

Existen razones suficientes para Rechazar la hipótesis nula por lo que se infiere que:

Existe una relación directa entre las competencias laborales y la formación profesional de las profesoras de Educación Inicial del distrito de Lurigancho – Chosica, 2019.

CONCLUSIONES

Los hallazgos obtenidos mediante la prueba no paramétrica rho de Spearman a un nivel de significancia del 0,05, nos permite evidenciar que las competencias laborales se encuentran relacionadas directa y significativamente con la Formación profesional de las profesoras de Educación Inicial del distrito de Lurigancho – Chosica, 2019 (rho = 0,783), siendo el valor de significancia igual a

0,000 (0,05), resultado que nos indica que existe relación directa y significativa entre las variables estudiadas.

Como resultado se ha encontrado que, para los estudiantes, el 59,38% son buenas las competencias laborales y para el 48,96% es buena la formación de los profesionales en Turismo. Como conclusión tenemos que es directa y significativa la relación entre el desarrollo de las competencias laborales y la formación de los profesionales en Turismo, en la Universidad Nacional Mayor de San Marcos, en el año 2013.

En cuanto a las Competencias laborales, el estudio evidencia porcentajes en un 52,6%. En la dimensión competencias básicas como en la dimensión competencias específicas, de la variable competencias profesionales del docente Preescolar en ejercicio, en los siguientes aspectos: Los docentes manifiestan en su mayoría, dominar los contenidos teóricos específicos, tanto de las competencias profesionales básicas como de las competencias profesionales específicas, evidenciándose indicadores de logro en el ámbito cognitivo a tal fin.

No se comprobó un desempeño integral en su praxis educativa, lo cual limita su rol como mediador de un proceso de aprendizaje por competencias, que demanda no sólo dominar la plataforma teórica a tal fin, sino la forma de aplicarla a la práctica o desempeño pedagógico para lograr el aprendizaje.

Al no poseer el docente un perfil profesional por competencias, su mediación en un proceso educativo por competencias, lo lleva a cabo sin importarle la rigurosidad con la que se realice, sin comprometerse realmente con los cambios que ello exige, por lo que los resultados no son los más efectivos. Es por ello que mide una población uniforme y que esa población docente conozca o desarrolle esas competencias.

REFERENCIAS BIBLIOGRÁFICAS

- Acosta Mires, R. C. (2015). Influencia de la competencia docente en el desempeño laboral de los egresados del ciclo básico del Centro Técnico Productivo Parroquial Sagrado Corazón de Jesús, San Juan de Miraflores (2012-2013). (Tesis de Maestría). Universidad Nacional de Educación "Enrique Guzmán y Valle".
- Ducci, M. A. (1997). *El enfoque de competencia laboral en la perspectiva internacional en: Formación basada en competencia laboral*. Cinterfor/OIT.
- Manrique, G., Marcano, N., & Aular, J. (2017). Las competencias profesionales del docente de la etapa preescolar del nivel de educación inicial. *Omnia*, 23(2), 7-21.
- Montenegro, I. (2003). *Evaluación del desempeño docente: Fundamentos, modelos e Instrumentos*. Bogotá: Magisterio.
- Ortiz, A. (2001). *Modelo de diseño curricular por competencias*. (Tesis Doctoral). Universidad de Oriente.
- Pérez, N. (2017). *Aportes teóricos que orienten el desarrollo de competencias de mediación del aprendizaje de habilidades sociales, en la formación del docente de educación inicial*. (Tesis Doctoral). Universidad Pedagógica Experimental Libertador.
- Rivera, G. (2008) *Modelo de competencias profesionales para Docentes de educación básica según el Criterio de un grupo de educadores*. Fundamento del currículo. (Tesis Doctoral). Universidad Nuevo León.
- Short, E. (1984). *Las competencias del formador del formador de formación continua*. (Tesis Doctoral). Universitat Autònoma de Barcelona.
- Tobón, S. (2008). *Formación Basada en Competencias*. Ecoe Ediciones.
- Zabala, A., & Laia, A. (2008). 11 ideas clave cómo aprender y enseñar competencias. Graó.